Journal Municipal

Municipalité de ST-JEAN-DE-DIEU

Volume 28, Numéro 8
Août 2023

Sommaire

Le conseil en bref… 1
Messe du 150e avec Brunch 2
Taxes municipales – 3e versement 2
Un devoir de mémoire 2
Offre d'emploi – Municipalité 3
Horaire automne/hiver de la bibliothèque 4
AVIS IMIPORTANT! –SERVICE INCENDIE… 4
Capsule temporelle…. 150e 4
Reprise activités « Cadets de l'air » 5
Logement et itinérance 5
Consultation citoyenne sur les transports 6
CAPAB… Activités d'automne… 8
ICÉA… 11
Les temps changent… pas que le climat ! 11
Publicités 12

LE CONSEIL EN BREF…

À la séance du 14 août dernier, le conseil a accepté la liste des chèques émis, salaires payés, des comptes payés par dépôt direct et des comptes payés par prélèvements au 31 juillet 2023 pour un total de 560 337,13 $, ainsi que la liste des comptes qui restent à payer pour un montant de 77 256,78 $ et a autorisé le trésorier à procéder au paiement.

Une résolution a été adoptée afin de renouveler la protection en assurances collectives suite à un appel d'offres par invitation. Trois (3) propositions ont été déposées à cet effet par des assureurs. La proposition de Desjardins fut retenue étant la plus intéressante du point de vue des couvertures offertes.

Une autorisation de paiement de 172,45 $ a été donnée pour la participation du directeur général et du greffier-trésorier adjoint au colloque de zone de l'ADMQ le 7 septembre prochain à Notre-Dame-du-Portage ainsi que le remboursement des frais liés à cette participation.

Le conseil a approuvé l'emprunt d'un montant maximal de 1 249 037,00 $ portant intérêt au taux préférentiel de 0,0% à la Caisse Desjardins des Basques. Ce montant représente le total des dépenses applicables aux travaux d'infrastructures admissibles à la TECQ 2019-2023. Cet emprunt temporaire servira à payer les fournisseurs à l'égard de travaux pour lesquels le versement d'une aide financière du Programme de la taxe sur l'essence et de la contribution du Québec (TECQ) est prévu.

La nomination de deux pompiers éligibles à titre d'officiers a été approuvée par le conseil municipal. Les deux candidats ayant complété leur formation sont Marie-Pier Drapeau et Samuel Ouellet.

Dans le cadre des travaux de reconstruction du garage municipal, l'ordre de changement no ODC 1 et la directive de chantier no S04R1 ont été approuvés ainsi que le paiement du décompte progressif no 3 au montant 150 696,86 $. Un mandat pour la préparation de plans et devis concernant le projet de pavage du 8e Rang a également été donné à la firme Bouchard service-conseil. Le projet serait admissible à une aide financière via le PAVL lors de prochains appels de projets.

Une résolution a été adoptée afin d'offrir un milieu de travail inclusif et bienveillant à l'égard du poids.

Ensuite, une entente (5 ans) d'opération et d'entretien du réseau de chaleur a été adoptée

avec la Coopérative Énergies nouvelle johannoise.

Il a été résolu par la suite d'adopter le projet de plan de lotissement du lot 5 674 058.

Le conseil municipal a donné son appui aussi au Cercle des Fermières dans leur demande d'aide financière auprès du programme Nouveaux Horizons pour les aînés afin d'apporter des améliorations à leur local et pour l'achat de métier à tisser et accessoires.

Finalement, l'embauche d'un coordonnateur des loisirs en la personne de François Michaud a été approuvée par le conseil. M. Michaud sera rémunéré selon la politique salariale.

MESSE DU 150E AVEC BRUNCH

MESSE DU 150 e DE LA PAROISSE DE SAINT-JEAN-DE-DIEU

DIMANCHE LE 3 SEPTEMBRE À 10H CÉLÉBRÉE PAR MONSEIGNEUR DENIS GRONDIN.

UN BRUNCH SUIVRA À LA SALLE ÉDOUARD-D'AUTEUIL SITUÉE AU SOUS-SOL DE L'ÉGLISE.

LES BILLETS SERONT EN VENTE À LA FABRIQUE AU 418-963-2021 AU COÛT DE 20 $.

Billets en vente avant le 29 août 2023

Au plaisir de se revoir !!

LE CONSEIL DE FABRIQUE DE SAINT-JEAN-DE-DIEU VOUS SOUHAITE :

BON 150e ANNIVERSAIRE!!!

TAXES MUNICIPALES 3E VERSEMENT

Nous vous rappelons que le 3e versement des taxes municipales sera échu le 31 août prochain. Vous pouvez effectuer votre paiement de diverses façons : par la poste, dans toutes les caisses populaires et guichets automatiques, par le réseau Accès D ou bien en déposant vos chèques dans la boîte prévue à cet effet dans le vestibule de l'édifice municipal. Vous pouvez également payer directement au bureau municipal selon les heures d'ouverture soit de 8h30 à 12h et de 13h à 16h30.

Des souvenirs inoubliables
Un devoir de mémoire

Samedi 2 septembre, lors de l'exposition de photos anciennes qui se tiendra de 13h à 18h au Centre communautaire Jean-Claude Bélisle, le livre *Un Devoir de mémoire* de Mme Rita Lévesque sera mis en vente. Mme Lévesque sera présente pour échanger avec vous et, si vous le souhaitez, procéder à la dédicace de votre copie. Le coût du livre a été établi à 50,00 $ l'unité. Celui-ci a été produit avec l'appui financier de Mme Amélie Dionne, députée et adjointe gouvernementale à la ministre du Tourisme, de même que les Éditions Info Dimanche inc.
Merci à nos partenaires financiers !

ASSEMBLÉE NATIONALE DU QUÉBEC

Amélie Dionne
Députée de Rivière-du-Loup-Témiscouata (incluant Les Basques)
Adjointe gouvernementale de la ministre du Tourisme

infodimanche
papier.web.mobile

OFFRE D'EMPLOI

OFFRE D'EMPLOI

Contremaître-opérateur aux travaux publics

Organisme : Municipalité de Saint-Jean-de-Dieu
Type de poste : permanent, temps plein

Responsabilités

Sous l'autorité du directeur général, le contremaître-opérateur planifie, exécute, coordonne et contrôle les travaux reliés aux activités d'entretien, de réparation et d'amélioration du réseau routier, des fossés et des ponceaux.

Activités relatives à l'entretien des chemins d'hiver

Surveiller l'évolution des conditions météos et l'état des voies de circulation
Voir au déneigement, au sablage ou au déglaçage des voies publiques et des trottoirs
Voir au dégel des ponceaux et au déneigement des bornes fontaines
Gérer le personnel constituant l'équipe d'entretien et les horaires de travail applicables

Activités relatives à l'entretien de la voirie d'été

Voir à l'entretien des routes (nivelage, pose de gravier…)
Voir à l'entretien des fossés.
Application d'abats-poussières et réparations d'asphalte

Activités générales

Mobiliser et superviser les employés sous sa responsabilité
Voir à entretenir, réparer les véhicules (réparations mineures) avec les autres employés
Établir des programmes d'entretien et de maintenance et en assurer le suivi
Recevoir, documenter et gérer les plaintes liées à l'entretien des chemins
Toute autre tâche connexe

Activités spécifiques

Opérer les véhicules affectés aux activités de déneigement et d'entretien de la voirie au même titre que les autres employés du service

Exigences

Expérience d'un minimum de trois (3) ans comme chef d'équipe
Expérience d'un minimum de deux (2) ans comme opérateur
Expérience d'un minimum de deux (2) ans comme mécanicien de machineries lourdes un atout
Connaissance du monde municipal
Disponibilité pour surveiller les voies de circulation et les conditions climatiques
Posséder un permis de conduire classe 3 valide
Être disponible le soir et les fins de semaine pour toute urgence
Avoir l'esprit d'équipe et savoir mobiliser les salariés

Autres considérations :

La semaine de travail est d'une durée de 40 heures réparties sur une base de cinq (5) jours par semaine, selon les besoins des services municipaux, soit du lundi au vendredi : de 8 h 00 à midi et de 13 h 00 à 17 h 00.

À cet horaire de base s'ajoutent les travaux de déneigement, de déglaçage et de soufflage qui doivent être effectués du dimanche au samedi en dehors des heures normales.

Si vous souhaitez relever ce défi, veuillez faire parvenir votre candidature par la poste ou par courriel aux coordonnées suivantes :

Municipalité de Saint-Jean-de-Dieu
32 Principale Sud
Saint-Jean-de-Dieu, Québec G0L 3M0
dg@saintjeandedieu.ca

Pour informations : Marc Morin 418 963-3529, poste 6

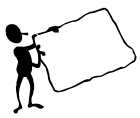

Date limite : au plus tard le LUNDI 11 SEPTEMBRE 2023, 16 heures

Nous remercions toutes les personnes qui manifesteront leur intérêt. Toutefois, seuls les candidats retenus seront joints.

CONDITIONS SALARIALES : à discuter (selon expérience)
CONDITIONS DIVERSES: assurance-collective et régime de retraite
Début de l'emploi : 11 octobre 2023.

BIBLIOTHÈQUE
HORAIRE AUTOMNE/HIVER

L'horaire d'été se termine le mercredi 6 septembre 2023. La bibliothèque reprendra alors son horaire habituel d'automne qui débutera ***le lundi 11 septembre 2023*** *et ce,* ***jusqu'en juin*** **2024.**

☞ **Heures d'ouverture de la bibliothèque à partir du 11 septembre 2023**

Tous les lundis : 19h à 20h
Tous les mercredis : 13h30 à 15h30
Tous les jeudis : 19h à 20h

Toujours nos concours-récompenses. Plus tu lis ...plus tu as de chances de gagner....

Bienvenue à tous nos lecteurs et nos futurs lecteurs!

Bibliothèquement vôtre,
Le comité

AVIS IMPORTANT !
SERVICE INCENDIE

VEUILLEZ PRENDRE NOTE QUE DES VISITES DE PRÉVENTION SE FERONT CETTE ANNÉE. Donc, à partir du mois de septembre des pompiers passeront dans quelques résidences de la municipalité, afin de vérifier les avertisseurs de fumée et de monoxyde de carbone ainsi que les extincteurs portatifs.

Cette visite, amorcée au cours des années précédentes, est OBLIGATOIRE en vertu du règlement numéro 350 sur la prévention des incendies qui a été adopté le 8 avril 2013. Elle est de courte durée. Nous demandons votre collaboration lors de cette visite. Vous pouvez consulter le règlement numéro 350 sur le site Internet de la municipalité au www.saintjeandedieu.ca sous l'onglet « Vie démocratique » dans ¨Règlements, politiques et plans d'action¨.

Et si vous voulez plus de renseignements au sujet de la sécurité incendie, consultez le www.securitepublique.gouv.qc.ca sous l'onglet « Sécurité incendie ». Merci!

Toute l'équipe du service de sécurité incendie

★Un dépliant sera distribué par la poste prochainement avec conseils de prévention et informations sur ce que nous vérifierons.

CAPSULE TEMPORELLE !
150 E DE ST-JEAN-DE-DIEU

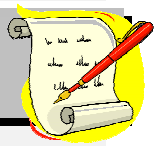

Dimanche le 15 octobre 2023, après la messe de 10 h, il y aura une cérémonie à la bibliothèque « Rose-Alma-Dubé » pour souligner notre projet de capsule temporelle.

Nous avons choisi un coffret en bois sur lequel il y aura l'inscription : « Capsule temporelle Saint-Jean-de-Dieu – ne pas ouvrir avant 2048 » soit dans 25 ans, lors du 175e de Saint-Jean-de-Dieu.

Nous vous demandons d'apporter différents petits objets qui pourront y être déposés tels que photos, dessins, articles de journaux, pièces de monnaie, etc. Par la suite la capsule sera scellée et exposée en permanence à la bibliothèque.

Le comité du 150e de St-Jean-de-Dieu

REPRISE DES ACTIVITÉS AUX CADETS DE L'AIR DE RIVIÈRE-DU-LOUP

Tu as entre 12 et 18 ans et tu veux participer à une multitude d'activités divertissantes, stimulantes et valorisantes ? L'Escadron 282 Rivière-du-Loup propose aux jeunes habitants dans la grande région de Kamouraska – Rivière-du-Loup – Témiscouata – Les Basques une foule d'activités.

À l'Escadron 282 Rivière-du-Loup les passionnés de l'aviation apprécieront les activités de vol, ceux pour le plein air profiteront des cours de survie en forêt, les artistes et les grands orateurs pourront s'exprimer au travers du programme de musique et d'art oratoire. Les amateurs de sports apprécieront le programme d'éducation physique, le biathlon ainsi que le tir de précision de style olympique.

Chaque cadet de l'Air de l'Escadron 282 Rivière-du-Loup aura la chance de participer à des activités de vol, alors que certains des plus mordus de l'aviation pourront même obtenir leur brevet de pilote privé. Que ce soit à titre de pilote de planeurs ou d'avions.

Plusieurs cadets de l'Air de l'Escadron 282 Rivière-du-Loup ont la chance de participer à des camps d'été, des emplois d'été et des échanges internationaux.

Tu peux t'inscrire dès maintenant à l'adresse électronique escadron282@videotron.ca.
On recommence le 1er septembre.

C'est gratuit !

418-862-2400, poste 7

escadron282@videotron.ca

Escadron 282

LOGEMENT ET ITINÉRANCE

Maxime Blanchette-Joncas réunit les acteurs des MRC du Témiscouata et des Basques

Saint-Jean-de-Dieu, 17 août 2023 – Le député de Rimouski-Neigette–Témiscouata–Les Basques, Maxime Blanchette-Joncas, accompagné du député de Longueuil–Saint-Hubert et porte-parole en matière de Solidarité sociale pour le Bloc Québécois, Denis Trudel, a tenu une rencontre avec les acteurs politiques, communautaires, économiques et du milieu de la santé des MRC du Témiscouata et des Basques afin d'échanger sur les enjeux relatifs au logement et à l'itinérance.

« Partout, on entend parler des enjeux du logement et de l'itinérance dans les grandes villes et métropoles. On accorde généralement peu d'attention à ce qui se passe dans nos villages et municipalités. Pourtant, elles aussi ont leurs défis! Dans les MRC du Témiscouata et des Basques, il y a 30 villes, municipalités et paroisses qui ont chacun une réalité unique. C'est pour les entendre que j'ai organisé cette rencontre avec mon collègue, Denis Trudel, qui pilote le dossier du logement social pour le Bloc Québécois », a expliqué Maxime Blanchette-Joncas.

M. David Barbaza, directeur général de la Fédération des OSBL d'habitation du Bas-Saint-Laurent, de la Gaspésie et des Îles, a indiqué que « le manque de logements dans le Bas-Saint-Laurent impacte toute la population et tous les secteurs économiques et sociaux. Seul un grand chantier de construction de logements sociaux et communautaires peut remédier à cette situation. Pour aller de l'avant et nous sortir de cette crise sans précédent, la collaboration active de tous les acteurs du milieu de

l'habitation sociale et communautaire et des instances politiques est plus que jamais nécessaire. La Fédération des OSBL d'habitation du Bas-Saint-Laurent de la Gaspésie et des Îles tient donc à saluer cette initiative du député Blanchette-Joncas. »

Denis Trudel a souligné que « le but de l'exercice qu'on fait actuellement, c'est d'entendre ce qui se passe dans toutes les régions pour alimenter l'action du Bloc Québécois relativement à la Stratégie nationale sur le logement et à la révision du programme « Vers un chez soi ». Ce qu'on constate jusqu'à maintenant, c'est que partout, les besoins sont énormes, et que le fédéral n'en fait simplement pas assez. Il y a urgence de mettre les bouchées doubles! »

« Dans une MRC comme celle des Basques, la pénurie ne se limite pas au logement abordable, mais concerne toutes les catégories de logement. C'est donc important qu'il y ait une modulation des programmes en fonction des besoins réels et particuliers de chaque milieu. Pour nous, il est crucial de soutenir et d'encourager le développement de l'offre locative, quelle que soit sa forme », a ajouté le préfet de la MRC des Basques, Bertin Denis.

« La mise en commun des perspectives, des idées et des solutions de tous les gens autour de la table a été grandement enrichissante. Nous repartons vers Ottawa mieux outillés pour défendre les besoins spécifiques de notre région en matière de logement et d'itinérance. Je remercie tous les acteurs qui ont partagé leur expertise et leurs connaissances particulières au cours de cet exercice important », a conclu le député de Rimouski-Neigette–Témiscouata–Les Basques.

– 30 –

Source : Loïc Tremblay
Adjoint parlementaire et attaché de presse de Maxime Blanchette-Joncas
Député de Rimouski-Neigette–Témiscouata–Les Basques
613 791-0578
Loic.tremblay.318@parl.gc.ca

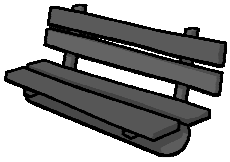

CONSULTATION CITOYENNE SUR LES TRANSPORTS ET CONCOURS

La MRC Les Basques, en collaboration avec le CLSC de Trois-Pistoles et l'Alliance pour la solidarité des Basques travaillent actuellement à la réalisation d'un **tout premier portrait des transports** dans Les Basques.

Une consultation est actuellement en cours afin d'approfondir la connaissance de l'offre et des besoins en transport, pour les différentes populations du territoire et dans chaque communauté.
Pour participer, un questionnaire est disponible en ligne et le formulaire est également accessible, au format papier, au bureau municipal de votre choix dans Les Basques! À Sainte-Françoise et Saint-Clément, vous trouverez le formulaire à votre comptoir postal.

Les personnes répondant au questionnaire courent la chance de remporter un prix d'une valeur de 200$ et un prix d'une valeur de 300$ en certificats cadeaux chez de nombreux commerçants des Basques.

Pour participer, c'est tout simple! Remplissez le questionnaire et retournez-le au bureau municipal de votre communauté ou encore visitez le https://mobili-t.limesurvey.net/485928?lang=fr

La consultation prend fin le 1er octobre 2023 et le tirage aura lieu dans la semaine suivante.
Pour obtenir de l'aide pour compléter le sondage, veuillez communiquer avec le Centre d'Action Bénévole des Basques au (418) 851-4068, ou encore avec votre organisateur communautaire au (418) 551-6431.

Merci pour votre participation!

Communiqué
Pour diffusion immédiate

Activités d'automne pour soutenir la proche aidance

L'équipe du CAPAB en actions

Trois-Pistoles, le 24 août 2023 – la saison d'activités d'automne revient en force au Centre d'aide aux proches aidants des Basques (CAPAB). Toute l'équipe se prépare à offrir des activités aux proches aidants et aux aidés. Puisque les gens qui prennent soin d'une autre personne en perte d'autonomie méritent toute notre reconnaissance, l'organisme dispose de 2 centres de jour dans la MRC des Basques aux bénéfices des personnes âgées qui participent aux activités et de leurs personnes proches aidantes.

Voici le calendrier d'activités à surveiller cet automne :

Séances d'exercice Viactive
Chaque lundi matin de 10h à 11h dès le 11 septembre
Inscription obligatoire, veuillez communiquer avec France Dorion 418-851-4040

Description : ViActive est un programme d'exercices qui s'adresse aux 50 ans et plus. Les exercices sont adaptés de manière à respecter les contraintes individuelles (blessures où condition médicale). Un appui est toujours disponible pour le maintien de l'équilibre et une variante assise est proposée en cas de besoin. L'objectif est de prendre un temps pour soi tout en bougeant afin de maintenir et/ou améliorer sa forme physique. Utiliser la motivation du groupe pour commencer ou recommencer à bouger au rythme qui vous convient.

Groupe d'entraide aux 2 semaines
À partir du mercredi 13 septembre de 9h 30 à 11h 30
Inscription obligatoire, veuillez communiquer avec France Dorion au 418-851-4040

Café rencontre à Saint-Jean-de-Dieu aux 4 semaines
À partir du 21 septembre, de 14h à 16h
Inscription obligatoire, veuillez communiquer avec France Dorion au 418-851-4040

Semaine nationale des proches aidants du 6 au 12 novembre
À travers toutes les régions du Québec
Plus de détails dans notre bulletin d'information, sur notre site et sur les médias sociaux.

À venir en septembre

Les prestations régulières et les crédits peuvent faire une grande différence pour les gens de notre collectivité. L'Agence de revenu du Canada offrira une séance d'informations en septembre, alors visitez régulièrement notre site et nos médias sociaux pour plus de détails.

Pour plus d'informations et inscription, veuillez communiquer avec :
France Dorion au 418 851-4040 au poste 1

SERVICES OFFERTS

- Répit à domicile
- Information
- Formation
- Soutien individuel
- Groupes d'entraide
- Référencement

UN GRAND MERCI POUR LE SOUTIEN DE NOS DONATEURS

Le soutien financier est le moteur de notre organisme et les contributions monétaires nous permettent de maintenir la qualité de nos services au cœur des Basques. Un généreux don de la Maison le Puits permet maintenant d'offrir le transport adapté aux personnes qui en ont besoin pour se rendre au centre de jour, informez-vous!

REMERCIONS ET SOULIGNONS L'APPORT DES PERSONNES PROCHES AIDANTES

Les gens qui prennent soin d'une autre personne en perte d'autonomie méritent toute notre reconnaissance. Un merci bien senti, un geste de gratitude à leur égard, voilà bien souvent ce qui peut faire une différence dans leur vie. Nous vousinvitons à offrir cette reconnaissance à des personnes proches aidantes par lebiais d'un répit bien mérité.

AUGMENTATION DE LA PROCHE AIDANCE AU QUÉBEC

Selon les dernières études (2022), le Québec compte 2,4 millions de personnesproches aidantes qui fournissent au moins 1 heure par semaine de leur temps.

DÉFINITION DE PROCHE AIDANT

Un proche aidant est un individu qui, à titre non-professionnel et sansrémunération, s'occupe de façon soutenue ou occasionnelle d'une personne vivant une problématique de santé. Il peut lui offrir, par exemple, un soutien émotionnel, lui prodiguer des soins et/ou lui rendre des services destinés à compenser ses incapacités. Le proche aidant peut être un membre de la famille,un ami ou un voisin de la personne aidée. Il peut demeurer ou non avec la personne aidée. Le CAPAB ne travaille pas seulement auprès des personnes âgées. Il soutien tous les proches aidants, peu importe l'âge ou la problématique de santé de la personne aidée.

COORDONNÉS DE L'ORGANISME

Centre d'aide aux proches aidants des Basques
50, rue Notre-Dame Ouest, bureau 8Trois-Pistoles (Québec) G0L 4K0
Téléphone : 418-851-4040
Courriel : info@lecapab.com
Site internet : www.lecapab.com

— 30 —

Information et source :

Guillaume Côté-Philibert Directeur général
Direction@lecapab.com418-851-4040

Calendrier des activités

Pour plus d'informations et inscription, veuillez communiquez avec :
France Dorion au 418 851-4040 # 1

Le groupe de ViActive à partir du lundi 11 septembre, de 10h à 11h.

Le groupe d'entraide aux 2 semaines à partir du mercredi 13 septembre, de 9h30 à 11h30.

Les cafés rencontres de St-Jean-de-Dieu aux 4 semaines, à partir du jeudi 21 septembre, de 14h à 16h.

À venir en septembre...

Agence du revenu du Canada

Les prestations et les crédits peuvent faire une grande différence pour les gens de notre collectivité, plus de détails à venir sur nos médias sociaux.

Répit - Information - Documentation - Activités de formation - Entraide - Soutien

Centre d'aide aux proches aidants des Basques

50, rue Notre-Dame Ouest, bur. 8, Trois-Pistoles (Qc) G0L 4K0
418 851-4040 - www.lecapab.com - info@lecapab.com

LES TEMPS CHANGENT… PAS QUE LE CLIMAT!

8 infos que les pros du bac brun connaissent

1. **L'usine fonctionne**
   L'usine de biométhanisation valorise vos matières organiques en **digestat** utilisé comme engrais agricole dans la région et en **biogaz** qui est brûlé pour le moment.

2. **Des matières VRAIMENT valorisées**
   Une collecte de bacs bruns se rend à l'enfouissement que lorsque le voyage est contaminé par des matières non acceptées ou en raison de bris. C'est rare car, quand on prend la peine de bien trier, c'est 100% de votre bac brun qui est vraiment valorisé!

3. **Il réduit la facture collective**
   Le coût de l'enfouissement augmente en fonction du nombre de tonne qu'on y envoie, alors que pour l'usine de biométhanisation, le tarif reste fixe. **Réduisons la facture : utilisons notre bac brun!**

4. **Il accepte plein de choses!**
   Ça se mange? Au bac brun! Mais pas que… votre bac accepte aussi les résidus de jardin, les boîtes de pizza en carton, les essuie-tout et les serviettes de table en papier.

5. **Des alliés précieux**
   Contre les odeurs ou les insectes, placez du **papier journal** ou **du bicarbonate de soude** au fond de votre bac ou entre chaque ajout de matières. Une fois vide, lavez-le avec du bicarbonate de soude, de l'eau et du vinaigre!

6. **Le froid vous aidera**
   Les viandes, les poissons et les résidus animaliers dégagent des odeurs fortes, vous pouvez les entreposer au congélateur entre chaque collecte.

7. **Manque pas ta collecte!**
   Profitez de la collecte chaque semaine pour faire vider le bac même s'il n'est pas plein. **Truc de pro : mettez-vous un rappel afin d'être sûr de ne pas l'oublier!**

8. **Il est facile d'utilisation**
   Ce bac complète tout simplement vos deux autres. Une bonne astuce est de disposer d'un

petit bac de cuisine à vider de temps à autres pour éviter de s'y rendre chaque fois.

En résumé
Que vous soyez un, deux ou dix dans votre maison, **vos matières organiques ne sont pas des déchets ! Si vous ne les compostez pas à la maison, mettez-les au bac brun!** Contactez votre municipalité pour en faire la demande!
1 888 856-5552, option 1 | co-eco.org | info@co-eco.org | facebook.com/coecobsl
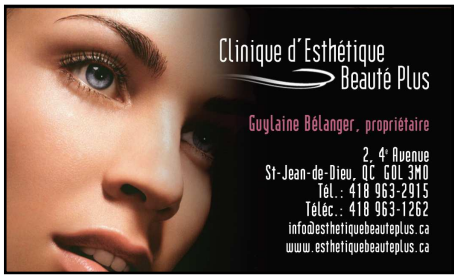
Chronique « Les temps changent… pas que le climat! » réalisée par Co-éco, en partenariat avec les MRC de Kamouraska, de Rivière-du-Loup et des Basques.